

Volumen 6 - Número 2 - Abril/Junio 2019

# REVISTA INCLUSIONES

REVISTA DE HUMANIDADES  
Y CIENCIAS SOCIALES

ISSN: 5738-4308

*Homenaje a*

*Francesca Randazzo*

MIEMBRO DE HONOR COMITÉ INTERNACIONAL

REVISTA INCLUSIONES

Portada: Felipe Maximiliano Estay Guerrero

**221 B**  
WEB SCIENCES

**CUERPO DIRECTIVO**

**Directores**

**Dr. Juan Guillermo Mansilla Sepúlveda**

Universidad Católica de Temuco, Chile

**Dr. Francisco Ganga Contreras**

Universidad de Los Lagos, Chile

**Subdirectores**

**Mg © Carolina Cabezas Cáceres**

Universidad de Los Andes, Chile

**Dr. Andrea Mutolo**

Universidad Autónoma de la Ciudad de México, México

**Editor**

**Drdo. Juan Guillermo Estay Sepúlveda**

Editorial Cuadernos de Sofía, Chile

**Editor Científico**

**Dr. Luiz Alberto David Araujo**

Pontificia Universidad Católica de Sao Paulo, Brasil

**Cuerpo Asistente**

**Traductora: Inglés**

**Lic. Pauline Corthorn Escudero**

Editorial Cuadernos de Sofía, Chile

**Traductora: Portugués**

**Lic. Elaine Cristina Pereira Menegón**

Editorial Cuadernos de Sofía, Chile

**Portada**

**Sr. Felipe Maximiliano Estay Guerrero**

Editorial Cuadernos de Sofía, Chile

**COMITÉ EDITORIAL**

**Dra. Carolina Aroca Toloza**

Universidad de Chile, Chile

**Dr. Jaime Bassa Mercado**

Universidad de Valparaíso, Chile

**Dra. Heloísa Bellotto**

Universidad de San Pablo, Brasil

**Dra. Nidia Burgos**

Universidad Nacional del Sur, Argentina

**Mg. María Eugenia Campos**

Universidad Nacional Autónoma de México, México

**Dr. Francisco José Francisco Carrera**

Universidad de Valladolid, España

**Mg. Keri González**

Universidad Autónoma de la Ciudad de México, México

**Dr. Pablo Guadarrama González**

Universidad Central de Las Villas, Cuba

**Mg. Amelia Herrera Lavanchy**

Universidad de La Serena, Chile

**Dr. Aleksandar Ivanov Katrandzhiev**

Universidad Suroeste Neofit Rilski, Bulgaria

**Mg. Cecilia Jofré Muñoz**

Universidad San Sebastián, Chile

**Mg. Mario Lagomarsino Montoya**

Universidad de Valparaíso, Chile

**Dr. Claudio Llanos Reyes**

Pontificia Universidad Católica de Valparaíso, Chile

**Dr. Werner Mackenbach**

*Universidad de Potsdam, Alemania  
Universidad de Costa Rica, Costa Rica*

**Mg. Rocío del Pilar Martínez Marín**

*Universidad de Santander, Colombia*

**Ph. D. Natalia Milanesio**

*Universidad de Houston, Estados Unidos*

**Dra. Patricia Virginia Moggia Münchmeyer**

*Pontificia Universidad Católica de Valparaíso, Chile*

**Ph. D. Maritza Montero**

*Universidad Central de Venezuela, Venezuela*

**Dra. Eleonora Pencheva**

*Universidad Suroeste Neofit Rilski, Bulgaria*

**Dra. Rosa María Regueiro Ferreira**

*Universidad de La Coruña, España*

**Mg. David Ruete Zúñiga**

*Universidad Nacional Andrés Bello, Chile*

**Dr. Andrés Saavedra Barahona**

*Universidad San Clemente de Ojrid de Sofía, Bulgaria*

**Dr. Efraín Sánchez Cabra**

*Academia Colombiana de Historia, Colombia*

**Dra. Mirka Seitz**

*Universidad del Salvador, Argentina*

#### COMITÉ CIENTÍFICO INTERNACIONAL

##### Comité Científico Internacional de Honor

**Dr. Adolfo A. Abadía**

*Universidad ICESI, Colombia*

**Dr. Carlos Antonio Aguirre Rojas**

*Universidad Nacional Autónoma de México, México*

**Dr. Martino Contu**

*Universidad de Sassari, Italia*

**Dr. Luiz Alberto David Araujo**

*Pontificia Universidad Católica de Sao Paulo, Brasil*

**Dra. Patricia Brogna**

*Universidad Nacional Autónoma de México, México*

**Dr. Horacio Capel Sáez**

*Universidad de Barcelona, España*

**Dr. Javier Carreón Guillén**

*Universidad Nacional Autónoma de México, México*

**Dr. Lancelot Cowie**

*Universidad West Indies, Trinidad y Tobago*

**Dra. Isabel Cruz Ovalle de Amenabar**

*Universidad de Los Andes, Chile*

**Dr. Rodolfo Cruz Vadillo**

*Universidad Popular Autónoma del Estado de Puebla, México*

**Dr. Adolfo Omar Cueto**

*Universidad Nacional de Cuyo, Argentina*

**Dr. Miguel Ángel de Marco**

*Universidad de Buenos Aires, Argentina*

**Dra. Emma de Ramón Acevedo**

*Universidad de Chile, Chile*

**Dr. Gerardo Echeita Sarrionandia**

*Universidad Autónoma de Madrid, España*

**Dra. Patricia Galeana**

*Universidad Nacional Autónoma de México, México*

**Dra. Manuela Garau**

*Centro Studi Sea, Italia*

**Dr. Carlo Ginzburg Ginzburg**

*Scuola Normale Superiore de Pisa, Italia  
Universidad de California Los Ángeles,  
Estados Unidos*

**José Manuel González Freire**

*Universidad de Colima, México*

**Dra. Antonia Heredia Herrera**

*Universidad Internacional de Andalucía, España*

**Dr. Eduardo Gomes Onofre**

*Universidade Estadual da Paraíba, Brasil*

**Dra. Blanca Estela Zardel Jacobo**

*Universidad Nacional Autónoma de México, México*

**Dr. Miguel León-Portilla**

*Universidad Nacional Autónoma de México, México*

**Dr. Miguel Ángel Mateo Saura**

*Instituto de Estudios Albacetenses "don Juan Manuel", España*

**Dr. Carlos Tulio da Silva Medeiros**

*Diálogos em MERCOSUR, Brasil*

**Dr. Álvaro Márquez-Fernández**

*Universidad del Zulia, Venezuela*

**Dr. Oscar Ortega Arango**

*Universidad Autónoma de Yucatán, México*

**Dr. Antonio-Carlos Pereira Menaut**

*Universidad Santiago de Compostela, España*

**Dr. José Sergio Puig Espinosa**

*Dilemas Contemporáneos, México*

**Dra. Francesca Randazzo**

*Universidad Nacional Autónoma de Honduras, Honduras*

**Dra. Yolando Ricardo**

*Universidad de La Habana, Cuba*

**Dr. Manuel Alves da Rocha**

*Universidade Católica de Angola Angola*

**Mg. Arnaldo Rodríguez Espinoza**

*Universidad Estatal a Distancia, Costa Rica*

**Dr. Miguel Rojas Mix**

*Coordinador la Cumbre de Rectores Universidades Estatales América Latina y el Caribe*

**Dr. Luis Alberto Romero**

*CONICET / Universidad de Buenos Aires, Argentina*

**Dra. Maura de la Caridad Salabarría Roig**

*Dilemas Contemporáneos, México*

**Dr. Adalberto Santana Hernández**

*Universidad Nacional Autónoma de México, México*

**Dr. Juan Antonio Seda**

*Universidad de Buenos Aires, Argentina*

**Dr. Saulo Cesar Paulino e Silva**

*Universidad de Sao Paulo, Brasil*

**Dr. Miguel Ángel Verdugo Alonso**

*Universidad de Salamanca, España*

**Dr. Josep Vives Rego**

*Universidad de Barcelona, España*

**Dr. Eugenio Raúl Zaffaroni**

*Universidad de Buenos Aires, Argentina*

**Comité Científico Internacional**

**Mg. Paola Aceituno**

*Universidad Tecnológica Metropolitana, Chile*

**Ph. D. María José Aguilar Idañez**

*Universidad Castilla-La Mancha, España*

**Mg. Elian Araujo**

*Universidad de Mackenzie, Brasil*

**Mg. Romyana Atanasova Popova**

*Universidad Suroeste Neofit Rilski, Bulgaria*

**Dra. Ana Bénard da Costa**

*Instituto Universitario de Lisboa, Portugal  
Centro de Estudios Africanos, Portugal*

**Dra. Alina Bestard Revilla**

*Universidad de Ciencias de la Cultura Física y el Deporte, Cuba*



**Dra. Noemí Brenta**

*Universidad de Buenos Aires, Argentina*

**Dra. Rosario Castro López**

*Universidad de Córdoba, España*

**Ph. D. Juan R. Coca**

*Universidad de Valladolid, España*

**Dr. Antonio Colomer Vialdel**

*Universidad Politécnica de Valencia, España*

**Dr. Christian Daniel Cwik**

*Universidad de Colonia, Alemania*

**Dr. Eric de Léséulec**

*INS HEA, Francia*

**Dr. Andrés Di Masso Tarditti**

*Universidad de Barcelona, España*

**Ph. D. Mauricio Dimant**

*Universidad Hebrea de Jerusalén, Israel*

**Dr. Jorge Enrique Elías Caro**

*Universidad de Magdalena, Colombia*

**Dra. Claudia Lorena Fonseca**

*Universidad Federal de Pelotas, Brasil*

**Dra. Ada Gallegos Ruiz Conejo**

*Universidad Nacional Mayor de San Marcos, Perú*

**Dr. Francisco Luis Giraldo Gutiérrez**

*Instituto Tecnológico Metropolitano,  
Colombia*

**Dra. Carmen González y González de Mesa**

*Universidad de Oviedo, España*

**Ph. D. Valentin Kitanov**

*Universidad Suroeste Neofit Rilski, Bulgaria*

**Mg. Luis Oporto Ordóñez**

*Universidad Mayor San Andrés, Bolivia*

**Dr. Patricio Quiroga**

*Universidad de Valparaíso, Chile*

**Dr. Gino Ríos Patio**

*Universidad de San Martín de Porres, Per*

**Dr. Carlos Manuel Rodríguez Arrechavaleta**

*Universidad Iberoamericana Ciudad de  
México, México*

**Dra. Vivian Romeu**

*Universidad Iberoamericana Ciudad de  
México, México*

**Dra. María Laura Salinas**

*Universidad Nacional del Nordeste, Argentina*

**Dr. Stefano Santasilia**

*Universidad della Calabria, Italia*

**Mg. Silvia Laura Vargas López**

*Universidad Autónoma del Estado de  
Morelos, México*

**Dra. Jaqueline Vassallo**

*Universidad Nacional de Córdoba, Argentina*

**Dr. Evandro Viera Ouriques**

*Universidad Federal de Río de Janeiro, Brasil*

**Dra. María Luisa Zagalaz Sánchez**

*Universidad de Jaén, España*

**Dra. Maja Zawierzeniec**

*Universidad Wszechnica Polska, Polonia*

Editorial Cuadernos de Sofía

Santiago – Chile

Representante Legal

Juan Guillermo Estay Sepúlveda Editorial

REVISTA  
INCLUSIONES  
REVISTA DE HUMANIDADES  
Y CIENCIAS SOCIALES

CUADERNOS DE SOFÍA  
EDITORIAL

### Indización, Repositorios y Bases de Datos Académicas

Revista Inclusiones, se encuentra indizada en:

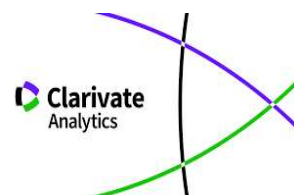

Information Matrix for the Analysis of Journals







uOttawa

Bibliothèque  
Library



REX



WESTERN  
THEOLOGICAL SEMINARY

BIBLIOTECA ELECTRÓNICA  
DE CIENCIA Y TECNOLOGÍA



Ministerio de  
Ciencia, Tecnología  
e Innovación Productiva



Vancouver Public Library



Universidad  
de Concepción

BIBLIOTECA UNIVERSIDAD DE CONCEPCIÓN

EST. 1785  
UNB  
LIBRARIES



UNIVERSITY OF  
SASKATCHEWAN

MLZ  
Heinz Maier-Leibnitz Zentrum

Hellenic Academic Libraries Link

HEAL LINK

Σύνδεσμος Ελληνικών Ακαδημαϊκών Βιβλιοθηκών



**RETORNO MIGRATORIO Y DESARROLLO SOCIOECONÓMICO EN ECUADOR**

**MIGRATORY RETURN AND SOCIOECONOMIC DEVELOPMENT IN ECUADOR**

**Dr. José Álvarez Román**

Universidad Nacional de Chimborazo, Ecuador

jalvarez@unach.edu.ec

**Dr. Dante Ayaviri Nina**

Universidad Nacional de Chimborazo, Ecuador

Universidad Técnica de Oruro, Bolivia

dayaviri@unach.edu.ec

**Fecha de Recepción:** 20 de diciembre de 2018 – **Fecha Revisión:** 29 de enero de 2019

**Fecha de Aceptación:** 18 de febrero de 2019 – **Fecha de Publicación:** 07 de marzo de 2019

**Resumen**

El objetivo de la investigación es analizar el uso de los recursos de los migrantes retornados, con especial énfasis en el establecimiento de unidades productivas en la provincia de Chimborazo, Ecuador. Se aplica técnicas de análisis cualitativo y cuantitativo, mediante entrevistas a representantes institucionales y encuestas a migrantes retornados, como principales variables se contemplan la migración, retorno, desarrollo social y económico. Entre los principales hallazgos se tiene que un alto porcentaje emigró por cuestiones laborales. Los resultados evidencian que, en los últimos quince años ingresaron al país por concepto de remesas un promedio anual superior a la media, dos millones de dólares, por otra parte, la población migrante tiene previsto emprender un negocio y el índice de desarrollo humano de los migrantes es superior a la media poblacional. A manera de conclusión, la población migración retornada tiene un impacto positivo en el desarrollo social; sin embargo, existen limitaciones en cuanto a las inversiones y establecimiento de iniciativas de negocios que contribuyan en una nueva configuración y estructura económica en este colectivo de personas.

**Palabras Claves**

Migración – Inversión – Unidades de negocios – Desarrollo socioeconómico

**Abstract**

The objective of this work is to analyze the impact of migratory returns on the socioeconomic development of the province of Chimborazo. In the research, qualitative and quantitative analysis techniques were used, through interviews with institutional representatives and primary and secondary statistical information sources. The variables of migration, return, social and economic development were studied. Among the main findings, a high percentage emigrated due to work issues; In the last fifteen years an average of seventy-four point two million dollars went into the

country for remittances; sixty-nine point eight percent would like to start a business and the human development index of the returnees is zero point eighty-two. It is concluded that the return migration has a positive impact on the social and economic development of the country due to the learning, competences, experiences, ideas and economic resources that they bring; However, this potential is being wasted, because in the country there are still no facilities for the development of entrepreneurship.

### **Keywords**

Migration – Return – Development – Socioeconomic

### **Para Citar este Artículo:**

Álvarez Román, José y Ayaviri Nina, Dante. Retorno migratorio y desarrollo socioeconómico en Ecuador. Revista Inclusiones Vol: 6 num 2 (2019): 49-64.

## Introducción

El retorno de la población migrante a sus países de origen es un elemento sustancial que debe ser considerado en los procesos migratorios<sup>1</sup>. La idea del retorno exitoso, luego de haber cumplido con los objetivos, siempre está presente en los migrantes. Sin embargo, en muchos casos, se produce una migración forzada por la problemática social, económica o de otra índole que ocurre en el país de destino. Luego de la crisis inmobiliaria que vivió de manera particular España, donde la jornada de trabajo se redujo y otros se quedaron sin empleo; disminuyendo sus ingresos y su capacidad de ahorro que dificultó la estadía en el país de destino<sup>2</sup>. El retorno migratorio es un tema de singular importancia que merece ser estudiado y analizado a profundidad, la determinación de los motivos para el retorno a su país de origen, como consecuencia de la crisis social y económica del país de destino<sup>3</sup>.

La migración y desarrollo socioeconómico tienen una estrecha relación, sin embargo, en la literatura científica es una cuestión aún no resuelta, seguramente porque esta relación depende en gran medida del contexto y gestión de los gobiernos<sup>4</sup>. El estudio de la migración y desarrollo de los países de origen como los de destino es de interés para la academia y gobernantes. Los procesos migratorios se desarrollan por varios factores, de manera reiterativa cuando existe un desequilibrio económico entre países expulsores y receptores, sin embargo, ha permitido potencializar la economía de los países de destino y de origen de los migrantes<sup>5</sup>. Pero no siempre el tema económico es la principal causa que provoca los movimientos migratorios<sup>6</sup>, que pueden ser cuestiones sociales u otras causas, pero en menor proporción<sup>7</sup>. Las diversas formas que adopta la migración de retorno permanente o temporal, voluntaria, espontánea o asistida, y la relación entre esta clase de migración y las demás esferas de política, como el desarrollo, el comercio, los derechos humanos y la salud, obligan a pensar en instrumentos de colaboración que permitan formular soluciones innovadoras<sup>8</sup> y a lograr un armonioso equilibrio de los intereses de los distintos interlocutores que se ocupan de la migración.

---

<sup>1</sup> Joaquín Arango, “Las Leyes de las Migraciones de E. G. Ravenstein, cien años después”, *Revista Española de Investigaciones Sociológicas* Vol: 4 num 5 (1985): 32-52 y Patricia Zamudio, “Reseña de Varones al son de la migración: Migración internacional y masculinidad de Veracruz a Chicago de Carolina Rosas”, *Migraciones Internacionales* Vol: 5 num 3 (2010): 227-231.

<sup>2</sup> Juan Cebrián; María Isabel Bodega; María Asunción Martín-Lou y Fabián Guajardo, “La crisis económica internacional y sus repercusiones en España y en su población inmigrante”, *Estudios Geográficos* num 71 (2010): 67-101.

<sup>3</sup> Rosa Resino; Beatriz Jiménez y Mercedes Arranz, “Retorno Migratorio desde España: Un Flujo Variable y Complejo”, *Revista Migraciones* Vol: 44 num 3 (2018): 91-118.

<sup>4</sup> Anna Sanmartín, “El Vínculo Migración y Desarrollo en el marco de la Política Pública Española, Migración y Desarrollo num 13 (2009): 45-58.

<sup>5</sup> Antonio Palazuelos y María del Carmen Villarreal, “Más allá de las remesas: transformaciones socioeconómicas y proyectos de migración y desarrollo en Ecuador”, *Revista Migración y Desarrollo* Vol: 11 num 21 (2013): 107-131.

<sup>6</sup> Ana Pardo, “Migración internacional y desarrollo. Aportes desde el transnacionalismo”, *Revista Estudios Sociales* Vol: 54 num 3 (2015): 39-41.

<sup>7</sup> Miguel Monroy, “Educación y migración”, *Revista trabajo social* num 19 (2008): 195-212 y Manuel Orozco y Beatriz Slooten, “Migración y desarrollo en las Américas”, *Política exterior* Vol: 28 num 159 (2014): 140-151.

<sup>8</sup> Joaquín Arango, “Las Leyes de las Migraciones de E. G. ravenstein, cien años después”, *Revista Española de Investigaciones Sociológicas* Vol: 4 num 5 (1985): 32-52.

Los movimientos migratorios en Ecuador se han producido durante su historia, existen épocas donde la problemática social, política y económica ha influenciado para que la emigración de ciudadanos se produzca con mayor intensidad. En el siglo pasado, a finales de la década de los 50 se produce el primer flujo migratorio significativo hasta los Estados Unidos de América; en la década de los 70 se incrementa significativamente la migración de la zona rural a la urbana y también a nivel internacional; pero el último flujo migratorio se produce entre los años 1999 y 2002, producto de los problemas sociales, políticos y económicos que vivió el país por la caída del sistema financiero. Entre los principales antecedentes tenemos: el conflicto bélico con Perú desde 1995, inestabilidad política desde 1996, el fenómeno “Del Niño” producido en los años 1997 y 1998, la crisis bancaria y cambiaria de los años 1998 y 1999 que culmina con la dolarización decretada por Jamil Mahuad Witt y su caída del poder como Presidente de la República del Ecuador. El último flujo migratorio producido a partir de 1999, origina la salida del país de aproximadamente dos millones de compatriotas, cambiando el país de destino de los ecuatorianos hacia España, Estados Unidos de América e Italia entre los principales.

El retorno de los migrantes ecuatorianos se origina a finales de la década de los dos mil, como consecuencia de la crisis económica a nivel mundial, donde se afectó principalmente el desarrollo de las empresas y las fuentes de trabajo disminuyeron drásticamente lo que dio origen a la caída de los ingresos económicos, todo esto acompañado de políticas migratorias de los países de destino como la implantación de la visa Schengen a los ciudadanos ecuatorianos y, desde 2008 en adelante, la crisis financiera global que se traduce en una caída drástica del empleo en el principal destino de la migración ecuatoriana<sup>9</sup>.

En la última década, las políticas para el sector, estuvieron centrados en promover el retorno de los migrantes, así por ejemplo se crea la Secretaría Nacional del Migrante (SENAMI) y se elabora el Plan Nacional de Desarrollo Humano para las Migraciones 2007-2010 orientados a la implementación del Plan Retorno “Bienvenidos a Casa”, con sus programas: “Vínculos”, “El Cucayo”, “Volver a Casa”. Sin embargo, todos estos esfuerzos no tuvieron resultados importantes, por un problema de planificación y coordinación entre los involucrados, limitado acceso al financiamiento, desarticulación institucional pública y privada, y una normativa que restringe hasta el momento el desarrollo del emprendimiento, la participación de organizaciones y sus agentes relacionados directa o indirectamente con la creación de iniciativas de emprendimientos es relevante en este ámbito<sup>10</sup>. Así, el retorno migratorio tiene la posibilidad de influir en el desarrollo social y económico del país, mediante el aprovechamiento sostenible de los conocimientos, experiencias, ahorros y capital humano que adquirieron en otros países<sup>11</sup>. En este contexto, la investigación analiza el impacto que tiene el retorno migratorio en el desarrollo social y económico de la provincia de Chimborazo mediante uso de información estadística para que en el marco de la política pública se generen propuestas de solución a la problemática planteada. El estudio es el resultado de varias investigaciones que los autores vienen desarrollando en el ámbito de la migración internacional, emprendimiento,

<sup>9</sup> Christian Schramm, “Retorno y reinserción de migrantes ecuatorianos: La importancia de las redes sociales transnacionales”, *Revista d’Afers Internacionals* num 93 (2011): 241-260.

<sup>10</sup> David Pulido; Juan Díaz y Ricardo Hernández, “La Teoría Económica Institucional: el enfoque de North en el ámbito de la creación de empresas”, *Revista Decisiones Organizativas* num 4 (2005): 1-15.

<sup>11</sup> Mario Alvarez Verdezoto, *La Migración Externa y su Incidencia en el Desarrollo Socioeconómico del cantón Chunchi, provincia de Chimborazo* (Riobamba: Universidad Nacional de Chimborazo, 2012).



desarrollo social y económico. El retorno migratorio y su influencia en el desarrollo social y económico de los países de origen, en concreto en el caso ecuatoriano aún no han sido estudiados a profundidad por lo que los resultados contribuirán con el debate académico.

## Metodología

La investigación asume un enfoque cualitativo y cuantitativo, y es de tipo descriptivo. El trabajo de campo incorpora a representantes institucionales y emprendedores a los que se aplica 15 entrevistas en profundidad; por otra parte, se realiza una encuesta a 270 migrantes retornados en la provincia de Chimborazo. Para alcanzar un nivel de confiabilidad, se considera una confianza del 0,95 y un margen de error 0,05. Asimismo, se utiliza datos estadísticos de fuentes oficiales: Instituto Nacional de Estadísticas y Censos, Banco Central del Ecuador, Ministerio de Relaciones Exteriores y Movilidad Humana. El análisis consiste en la descripción de aspectos teóricos que abordan o critican las acciones de los migrantes retornados en torno al desarrollo social y económico en la región, el análisis comprende los principales elementos o variables que configuran el tema, y las implicaciones que se derivan de las mismas.

## Resultados

En los últimos veinte años en Ecuador, los movimientos migratorios internacionales se han vuelto muy dinámicos. En 1998 se inicia un proceso agresivo de emigración principalmente a España, Inglaterra y Alemania y países de América Latina, ocasionado por los problemas sociales, políticos y económicos. En el periodo 2007-2013, se produce el efecto contrario, la migración de retorno, que tuvo sus orígenes en la recesión económica de los países desarrollados, de manera particular en España, país de destino de la última oleada migratoria. Según datos del Estudio sobre la Población de Origen Ecuatoriano Residente en España (EPOERE), realizado el 2014, el proceso migratorio de ecuatorianos hacia España señala que el 3,5% migró entre 1980-1997, mientras que el 77,7% ingresó entre 1998-2003, el 12,5% entre 2004-2008 y el 5,8% entre 2009-2014. Estos datos ponen de manifiesto que la mayor oleada migratoria se produce a finales e inicio del siglo pasado. “Un periodo de vertiginoso crecimiento de la inmigración ecuatoriana situado en el periodo 1998-2003, donde llegó a España el 78% de los migrantes ecuatorianos que hoy residen en el país<sup>12</sup>.

El segundo país de preferencia es Estados Unidos de América, los primeros ecuatorianos llegan en la década de los treinta, se incrementa este número en la década de los setenta, crece aún más en la década de los noventa y se intensifica notablemente a partir de 1998. Autores como Duque y Genta<sup>13</sup> estiman que “la población migrante en este país norte americano llega a los 500.000. En los primeros cinco años de 2000, esta tendencia parece acelerarse aún más. Del total de emigrantes de las tres décadas (1970-2000), solo en la última década migró el 48%”. Estas cifras nos sirven de referencia puesto que registran únicamente la inmigración regular. Existe un crecimiento en el periodo 2002-2005, y una caída en el periodo 2006-2008, coincide con las crisis

---

<sup>12</sup> Juan Iglesias; Gorka Moreno; Mercedes Fernández; José Oleaga y Felipe Vega de la Cuadra. La población de origen ecuatoriano en España. características, necesidades y expectativas en tiempo de crisis (Madrid: Speedcolor S. L., 2015).

<sup>13</sup> Guido Duque y Natalia Genta, Crisis y migración: ¿el retorno esperado o búsqueda de alternativas? Sistema de Información sobre Migraciones Andinas. Dossier Central Ecuador (2009): 2-10.

financieras de los países receptores. El crecimiento de la población emigrante en la provincia de Chimborazo, presenta similares características de lo ocurrido a nivel nacional, se intensifican los flujos migratorios en el periodo comprendido entre 1998-2003, observando una caída significativa en el periodo 2007-2009, luego de lo cual se aprecia un leve crecimiento. La manera más importante de sub-registro de la población ecuatoriana, se registra la nacionalidad de origen de la población latina; que puede ser mayor si se suman a todos los países que no reportan datos.

## Retorno migratorio

El retorno puede obedecer a múltiples factores como: problemas económicos, cuestiones familiares, intención de emprender o añoranza. Sería deseable que el retorno obedezca a la culminación del proyecto migratorio exitoso, el éxito del migrante en el país destino permite acumular ahorros y enviar remesas a su país de origen y, de esta manera, diversificar las fuentes de riqueza del hogar y suplir la falta de seguros de riesgo en el país de origen<sup>14</sup>. La realidad en la mayoría de los casos responde al fracaso de la experiencia migratoria por problemas laborales y económicos, originados por la recesión económica de los países de acogida. “Lo que impulsa al migrante a retornar es la experiencia del fracaso, la cual se refleja tanto en la falta de capital financiero, ninguna ganancia o ahorro del exterior es repatriada, como en el desperdicio de capital humano (pues sus habilidades originales no fueron valoradas en el exterior y tampoco sus nuevas destrezas son requeridas en el país de origen<sup>15</sup>. Existen varias teorías relacionadas con el retorno y desde la perspectiva transnacional se concibe como un proceso natural que tiene que darse<sup>16</sup>. Esto se explica por qué esta mirada concibe la migración como un sistema circular de relaciones sociales, económicas y culturales que conectan las sociedades de origen y destino a través de un intercambio constante de ideas, recursos, prácticas, discursos y símbolos, los cuales producen otro tipo de identidades, organizaciones, relaciones y también desigualdades, y luego la constitución de otros sujetos sociales<sup>17</sup>.

En el caso de los migrantes retornados a la provincia de Chimborazo, entre las principales razones se encuentra el debilitamiento de la economía mundial, que produjo el cierre de varios puestos de trabajo, reducción de jornadas y disminución de ingresos económicos. Esta recesión no solo tiene consecuencias para ellos, sino para la cadena de personas, familias e instituciones nacionales y supranacionales que están de una u otra manera vinculados y que van desde las familias receptoras de remesas, pasando por las empresas remesadoras y otros intermediarios financieros; hasta el nivel macro: las economías de los países<sup>18</sup>. Frente a esta realidad, el gobierno ecuatoriano empieza a generar políticas públicas orientadas a los migrantes, crea la Secretaría Nacional del Migrante (SENAMI), cuyos objetivos son: 1) Desarrollar en el Ecuador e impulsar en el mundo una política migratoria basada en el respeto y ejercicio de los derechos humanos, económicos, sociales y culturales de todas las personas; 2) generar y consolidar los vínculos de las personas migrantes con sus familiares y su país; 3) alentar la permanencia

<sup>14</sup> Oded Stark, *The Migration of Labor* (Cambridge: Basil Blackwell, 1991).

<sup>15</sup> Jean-Pierre Cassarino, “Theorising return migration: the conceptual approach to return migrants revisited”, *International Journal on Multicultural Societies* Vol: 6 num 2 (2004): 253-279.

<sup>16</sup> Gioconda Herrera; María Isabel, Moncayo; Alexandra, Escobar, *Perfil Migratorio del Ecuador*. Organización Interamericana para las Migraciones (Quito: OIM, 2012).

<sup>17</sup> María Moncayo, *Las políticas de retorno en Sudamérica: ¿una ruta hacia el desarrollo?* (Quito: FLACSO, 2014).

<sup>18</sup> Guido Duque y Natalia Genta, *Crisis y migración...*

de los ecuatorianos en su país y construir las condiciones que hagan posible el Retorno Voluntario Digno y Sostenible de las personas emigrantes; 4) impulsar procesos de desarrollo humano para las personas migrantes, sus familiares y su entorno; 5) promover procesos de interculturalidad y de construcción de ciudadanía universal. Para operativizar estos objetivos, se crean varios planes, como el Plan Retorno “Bienvenidos a Casa”, junto a Vínculos, El Cucayo y Volver a Casa. Todos estos elementos contribuyeron para que los migrantes decidan retornar, en algunos casos aprovecharon los programas ofertados por el gobierno. Para la mayoría de retornados la realidad era muy distinta, se encontraron con múltiples dificultades que se citan a continuación con evidencias empíricas a nivel de la provincia de Chimborazo.

Una de las variables importantes es la edad de los migrantes retornados. Considerando datos del año 2008, la edad promedio de las personas que emigraron era de 31,4 años, una población relativamente joven, el 72,4% fue menor de 37 años<sup>19</sup>. Para el año 2017, el promedio de edad de los migrantes retornados fue de 43,8 años y el 67,2% tiene una edad superior a los 37 años. Presentándose una concentración del 66,3% entre los 30 y 50 años, entonces es posible concluir que la población retornada aún está en posibilidades de emprender una iniciativa empresarial. En relación a la educación, el 14% tiene una formación primaria completada, el 55% secundaria, el 16% educación superior, el 13% universitaria y el 2% con un nivel de postgrado. Si observamos los niveles educativos de la provincia de Chimborazo, de acuerdo a los datos del INEC<sup>20</sup>, el analfabetismo en la provincia fue del 13,5%, nivel primario 77,93%, secundaria 36,06% y superior 19,5%. Como se puede apreciar, los niveles educativos de los migrantes retornados son mayores a la población general de la provincia de Chimborazo; en consecuencia, tienen mayores posibilidades de generar unidades productivas o actividades económicas que el resto de la población tal como mencionan algunos estudios<sup>21</sup>

En lo relacionado al estado civil, según datos se observa que el 59,8% de los emigrantes son casados, el 32,6% son solteros, el 2,4% son divorciados y el 1,7% corresponde a la opción de unión libre. En el año 2017, se aprecia que el 54% son casados, 10% unidos, 14% solteros, 12% divorciados, 5% separados y 5% viudos. Al ser consultados sobre las razones para emigrar, en el caso de Chimborazo, “la mayoría de migrantes viajaron en busca de empleo. De acuerdo a las opiniones vertidas se puede observar que el 88,2% emigraron en busca de trabajo, 5,2% por educación, el 3,8% para reorganizar la familia. Los migrantes retornados en el 2017, manifiestan el 85,7% viajaron en busca de empleo, el 4% por educación, el 7% por cuestiones familiares, el 2% por negocios y el 1% para hacer turismo. Por otra parte, a nivel nacional el INEC<sup>22</sup>, indica que migraron por cuestiones de trabajo el 68,25%, por estudios el 11,6%, para reunificar la familia el 14,8% y otras razones el 5,4%. Comparando estas tres fuentes de información se observa que la tendencia es la misma, con un leve incremento en la provincia de Chimborazo respecto a datos oficiales del país, las cuestiones laborales son un elemento determinante al momento de tomar la decisión de migrar a otros países. Las razones para retornar son diversas, el 35,5% afirma que está relacionado con problemas económicos,

<sup>19</sup> Guido Duque y Natalia Genta. Crisis y migración...

<sup>20</sup> INE, Censo de Población y Vivienda 2010. Instituto Nacional de Estadística y Censos. Ecuador. 2010.

<sup>21</sup> Gioconda, Herrera, Ecuador: la migración internacional en cifras (Quito: FLACSO, 2008).

<sup>22</sup> INEC, Informe de rendición de cuentas. Instituto Nacional de Estadística y Censos. Ecuador 2014.

el 37,5% por cuestiones familiares, el 17,3% pensando en desarrollar un emprendimiento, el 4,7% porque culminó el proyecto migratorio, el 4% logró ahorrar recursos económicos y el 1% fue deportado.

Como se mencionó anteriormente, la recesión económica que atravesaron los países desarrollados en la década anterior, tiene una fuerte connotación en el retorno migratorio y afectó principalmente a las personas que tenían más tiempo viviendo en el país de destino y adquirieron alguna propiedad inmobiliaria. La recesión económica y la crisis social (2007-2013) han tenido un efecto más intenso en España que en otros países, debido, en gran parte, a problemáticas endógenas como su modelo productivo<sup>23</sup>. En relación al tiempo que se encuentran en el país como retornados, se observa que el 64,7% lleva entre uno y cinco años; y que, de esa población, el 91,6% que tuvieron problemas de integración laboral por las limitadas fuentes de empleo existentes, en relación a aspectos de emprendimiento, encontraron limitaciones en acceso a financiamiento, insuficiencia económica, normativa compleja, desconocimiento del negocio y débil apoyo institucional. A pesar de todos estos obstáculos, el 34,3% logró establecer una unidad productiva.

También fueron consultados sobre la posibilidad de emprender en algún proyecto productivo y manifestaron el 69,8% que existe la predisposición para invertir en un negocio innovador, pero vinculan con el apoyo institucional, en la elaboración del plan de negocios, estudios de mercado, acceso a créditos blandos y acompañamiento. El propósito es evitar riesgos y fracasar por desconocimiento del negocio. En Ecuador, el 70% de pequeños negocios han desaparecido en menos de una década, la tasa de cierre o mortalidad se debe a que muchos emprendimientos surgen por necesidad y se sitúan generalmente en los sectores más tradicionales de la economía donde la diferenciación entre unos y otros es muy baja y se “canibalizan” entre ellos<sup>24</sup>.

## Desarrollo social

El desarrollo social se encuentra relacionado con el desarrollo del capital humano y capital social de un país, donde intervienen múltiples variables como: empleo, educación, salud, seguridad ciudadana, nutrición, vivienda, salarios, seguridad social; con el fin de disminuir la pobreza, desigualdad, exclusión y vulnerabilidad de grupos humanos, evolucionando positivamente para el mejoramiento de la calidad de vida de personas, comunidad y sociedad<sup>25</sup>. Se define al desarrollo social desde distintas perspectivas, entre las más importantes se plantea que el desarrollo puede concebirse como un proceso de expansión de las libertades reales de que disfrutaran los individuos<sup>26</sup>. Esta idea permitió desarrollar el concepto de desarrollo humano como un proceso complementario al desarrollo social<sup>27</sup>. Así el desarrollo humano se refiere a la creación de un entorno en el que las personas pueden desplegar su pleno potencial y tener una vida productiva y

<sup>23</sup> Mercedes Fernández-García, “El impacto de la crisis sobre la inmigración ecuatoriana en España”, *Revista de Ciencias Sociales. Convergencia* Vol: num 4 (2018): 46-54.

<sup>24</sup> Marcelo Lebendiker, *La 'muerte' de las pymes: ¿Cuánto tiempo duran los pequeños negocios y por qué?* Pymes El Financiero. España. 2015.

<sup>25</sup> Matheo Porter, *Índice del Progreso Social 2017*. Washington. 2017.

<sup>26</sup> Giovanni Reyes, “Teorías de Desarrollo Económico y Social: Articulación con el Planteamiento de Desarrollo Humano”, *Revista de la Facultad de Ciencias Económicas y Administrativas* Vol: 10 1 (2009): 117-142.

<sup>27</sup> Gery Becker, *Human Capital: A Theoretical and Empirical Analysis, with Special Reference to Education* (Chicago: University of Chicago Press, 1964).



creativa, de acuerdo a sus intereses y necesidades<sup>28</sup>. Los procesos migratorios internos, internacionales y de retorno de un país, obedecen a situaciones sociales, económicas, políticas y naturales<sup>29</sup>. Son producto de modelos y teorías relacionadas con el desarrollo social y económico que en su momento aplicaron los gobernantes de turno por sugerencia o imposición de organismos mundiales como la Comisión Económica para América Latina (CEPAL), Banco Mundial, Fondo Monetario Internacional y otros organismos.

La Organización de las Naciones Unidas (ONU), desde su fundación, es referente en el diseño de propuestas encaminadas al desarrollo social y económico de los países, con la finalidad de garantizar el mejoramiento de la calidad de vida de sus habitantes. Existen grandes avances respecto al tema, pero siguen siendo insuficientes para alcanzar la cohesión social y el bienestar social. Las cuestiones migratorias están relacionadas con el desarrollo social y económico del país, donde se consideran tres elementos fundamentales: capital financiero, capital humano y capital social. El discurso dominante sobre la relación entre migración y desarrollo es producido y reproducido por las principales instituciones del sistema internacional y en gran medida por la academia occidental. Este discurso afirma que los migrantes, además de capital financiero, adquieren capacidades, habilidades, ideas y nuevos valores en el extranjero lo cual, luego del retorno, los convertiría en actores del desarrollo<sup>30</sup>. Por su parte, el Banco Mundial<sup>31</sup> orienta su trabajo en la aceleración del crecimiento económico sostenible e inclusivo; invertir en las personas para generar capital humano, y fomentar la resistencia frente a perturbaciones y amenazas de alcance mundial. Al trabajar en diversos sectores interconectados y con una variedad cada vez mayor de asociados, el Banco procura mejorar las perspectivas económicas de los países y las personas de todo el mundo; además, en lo relacionado al capital humano afirma que, es el conjunto de conocimientos, competencias y experiencias que poseen los individuos y que los convierte económicamente productivos.

En este sentido, para estudiar el capital humano, se debe analizar las siguientes variables: educación, capacitación, conocimientos, competencias, habilidades y experiencias adquiridas por los migrantes en los países de destino. La capacitación es un factor fundamental que busca desarrollar actitudes y cualidades útiles para la vida y que permitirán preparar al migrante, dándole los medios para que pueda desenvolverse sin dificultades en su nueva vida en el extranjero. La capacitación juega un papel preponderante como un mecanismo de apoyo para adquirir los conocimientos necesarios que les permitirán desenvolverse de mejor manera en el lugar de trabajo<sup>32</sup>. También desde la teoría del desarrollo humano y en el espacio social de las libertades humanas, el empleo y la educación, surgen y constituyen una de las libertades constitutivas e instrumentales básicas de las personas, la cual debe estar relacionada estrechamente con la cuestión de los derechos y la justicia social, de cuya mano va la noción de

---

<sup>28</sup> SEDESOL, Programa Nacional de Desarrollo Social 2001-2006. Superación de la pobreza: una tarea contigo. México. 2006.

<sup>29</sup> Bob Kaplan, *Social Change in the Capitalist World* (Beverly Hills, California: SAGE, 1993).

<sup>30</sup> Carlos Nieto, "Migración de retorno y capital humano", *Universitas Revista de Ciencias Sociales y Humanas* num 16 (2012): 53-67.

<sup>31</sup> Banco Mundial, *Poner fin a la pobreza extrema. Impulsar la prosperidad compartida*. Washington-USA, 2017.

<sup>32</sup> José Álvarez, *Migración Internacional de Retorno y Desarrollo de Emprendimientos Turísticos en la ciudad de Riobamba-Ecuador* (Lima: Universidad Nacional Mayor de San Marcos, 2017).

equidad<sup>33</sup>. A partir del estudio empírico, se observa que el 68,7% de los migrantes retornados recibieron capacitación para desempeñarse en las labores productivas en el país de destino, de los cuales el 15,4% se capacitó en el ámbito educativo, el 38,9% en lo laboral y profesional, el 8,3% en lo cultural, el 11,2% de otro tipo y el 26,2% no recibió ninguna capacitación.

El sector laboral donde se desempeñaron en orden de importancia se tiene: el 23% trabajó en el sector de la construcción, 15,5% en hotelería y turismo, el 12% en el sector agrícola ganadero, el 10% en la industria, el 8,5% en servicio doméstico, el 7,5% en cuidados a niños y adultos, el 6% en transporte, el 4,5% en comercio, el 3% en limpieza, el 0,5% en minería, el 4% en otras actividades y el 5,5% estuvo desempleado. Estos datos muestran que los sectores donde trabajaron los migrantes retornados son aquellos donde la gente del país de destino no quiere trabajar, además exige muy poca cualificación.

Se supone que el migrante retornado mejoró su capital humano en los países de destino. El retorno del capital humano, con conocimientos adquiridos de nuevas sociedades, experiencias teóricas y prácticas, redes sociales culturales, económicas y políticas, lengua o lenguas aprendidas, sin duda beneficia a los países de destino y a los países emisores. Estos conocimientos no sólo son profesionales o académicos, sino que también son experiencias laborales que pueden contribuir a la eficiencia, mayor producción y desarrollo de emprendimientos. En lo relacionado a la utilidad en Ecuador que tienen los conocimientos adquiridos en el país de destino, los migrantes manifestaron lo siguiente, el 29,3% consideran que son muy útiles, el 31,8% poco útiles, el 23,5% no tienen ninguna utilidad y el 9,4% no responde. En consecuencia, el 61,1% de los migrantes se encuentran utilizando de alguna manera sus conocimientos adquiridos en el país de destino y de esta manera coadyuva en las actividades que desempeñan.

Recogiendo el planteamiento de las Naciones Unidas, sostiene que Ecuador mantiene un alto Índice de Desarrollo Humano (IDH)<sup>34</sup> y se ubica en el puesto 89 en el ranking mundial. Cuando se habla del índice de desarrollo humano, los valores van del cero al uno y mientras más cercano al uno, es mejor, Ecuador se ubica en 0,739. De acuerdo a la misma fuente, en el año 2017, la provincia de Chimborazo se ubica en el puesto 19 a nivel de país con un índice de desarrollo humano de 0,759.

De la información empírica se determina que las familias de los migrantes tienen un índice de desarrollo humano del 0,82%, este hecho demuestra que tienen una mejor calidad de vida que el resto de la población. El Ministerio Coordinador de Desarrollo Social<sup>35</sup>, considera algunos indicadores de pobreza que se puede observar en el siguiente gráfico.

---

<sup>33</sup> Esteban Picazzo; Esthela Gutiérrez; José Infante y Pedro Cantú, “La teoría del desarrollo humano y sustentable: hacia el reforzamiento de la salud como un derecho y libertad universal”, Revista Estudios Sociales Vol: 19 num 37 (2009): 253-279.

<sup>34</sup> PNUD, Panorama general Informe sobre Desarrollo Humano 2016 Desarrollo humano para todos. New York, USA. 2016.

<sup>35</sup> CDS, Pobreza y Desarrollo. Manual de difusión. Ecuador. 2017.



Gráfico 1

Indicadores de pobreza de la provincia de Chimborazo 2006-2017

Fuente: Ministerio Coordinador de Desarrollo Social 2017

Se observa en el gráfico, que en la provincia de Chimborazo se logra reducir el índice de pobreza de 55,2% en el año 2006 al 43,5% en el año 2016, sin duda es un avance significativo en el desarrollo social, pues en una década se logra reducir la pobreza en un 11,7%.

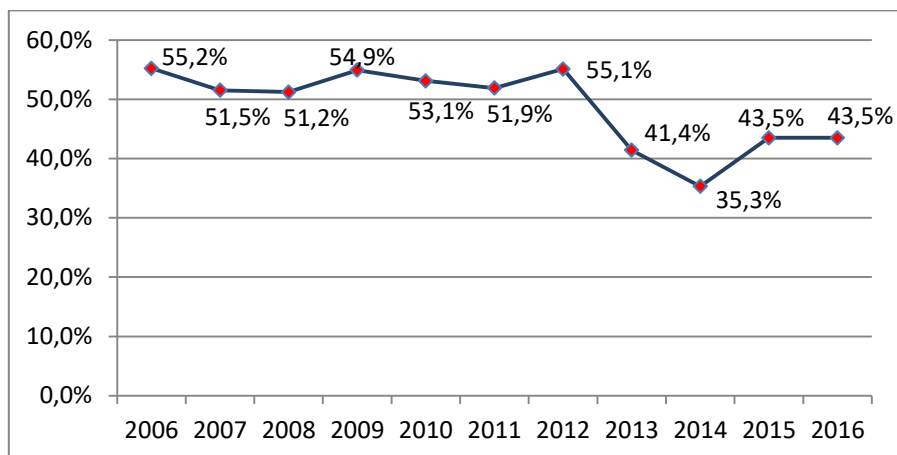
### Desarrollo Económico

Se entiende por desarrollo el producto de la integración de visiones e intereses y la concertación estratégica de agentes públicos y privados con incidencia en el territorio. Se considera que el desarrollo es un proceso sostenible de crecimiento y cambio estructural en el que las comunidades locales están comprometidas por su interés en aumentar el empleo, reducir la pobreza, mejorar el nivel de vida de la población y satisfacer las necesidades y demandas de los ciudadanos. Así, en este contexto el desarrollo se entiende como un proceso de transformación estructural de las comunidades y/o localidades que permite alcanzar una mejor calidad de vida de los ciudadanos<sup>36</sup>. En esa línea, el desarrollo económico se define como la capacidad de países o regiones para crear riqueza a fin de mantener la prosperidad o bienestar económico y social de sus habitantes<sup>37</sup>. Así, el desarrollo económico es el resultado de los saltos cualitativos dentro de un sistema económico facilitado por tasas de crecimiento que se han mantenido altas en el tiempo<sup>38</sup> y que han permitido mantener procesos de acumulación del capital<sup>39</sup>. Y los recursos provenientes de la migración es un elemento que conforma la acumulación o concentración de capitales en los países<sup>40</sup>.

<sup>36</sup> Gabith Quispe y Dante Ayaviri, "Los actores en el desarrollo económico local. Un estudio en América Latina", *Revista Perspectivas* Vol: 2 num 30 (2012): 71-116.

<sup>37</sup> Daniel Clarke; Francesca De Nicola; Hill Ruth; Kumar Neha y Parendi Mehta, "A chat about insurance: experimental results from rural Bangladesh", *Appl. Econ. Perspect. Pol.* Vol: 37 num 3 (2015): 477-501.

<sup>38</sup> Daniel Clarke, *Insurance Design for Developing Countries*. D.Phil dissertation. Balliol College, University of Oxford. 2011.

<sup>39</sup> Alejandro Mora, "Desarrollo económico y desarrollo humano, Razón y fe", *Revista hispanoamericana de cultura* Vol 2: num 1336 (2010): 127-142 y Jaime Cajas, *Definiendo el desarrollo* (Bogotá: Ediciones Rebelión, 2011).

<sup>40</sup> Jan Ditzen, *Economic Growth and Migration*, SEEC Discussion Papers 1406, Spatial Economics and Econometrics Centre, Heriot Watt University. 2014.

En este contexto, las remesas enviadas a los países de origen explican de alguna manera los movimientos migratorios producidos en Ecuador durante los últimos veinte años, los migrantes motivados por el mejoramiento de su situación económica, buscan alternativas de empleo en otros lugares del mundo, donde las sociedades y las economías muestran un mayor desarrollo. Un elemento clave para analizar la migración y desarrollo socioeconómico de un país, es el análisis de las remesas, considerando las cantidades que ingresan por este concepto y el uso de las mismas. Ecuador ha mantenido su balanza de pagos gracias a las remesas, Según Clarke<sup>41</sup>, el sector generan ingresos para un país, pero que presenta problemas de iliquidez, estos ingresos además constituyen a un crecimiento de los índices financieros y el beneficio social de los que salen beneficiarios. Según el Banco Central del Ecuador<sup>42</sup>, ingresó al país un promedio anual de 2.072 millones de dólares en los últimos 12 años, llegando al punto más elevado en el año 2007 con un ingreso de 3.335 millones de dólares, mientras que el último año contabilizado 2017, el ingreso fue de 2.649 millones de dólares. Al analizar el país de procedencia, el mayor ingreso que el país percibe por este rubro en un promedio anual de 1.327 millones de dólares corresponde a los Estados Unidos, seguido de España con 963 millones de dólares e Italia con 177 millones de dólares.

En los últimos 12 años ingresaron a la provincia de Chimborazo, por concepto de remesas un promedio anual 74,72 millones de dólares, ubicándose el ingreso más alto en el año 2007 con 125,5 millones de dólares y el ingreso menor en el año 2010 con 53,9 millones de dólares. En el año 2017, los ingresos ascendieron a 81,2 millones de dólares, ver gráfico 2.



Gráfico 2  
Ingreso de remesas (millones de dólares) a la provincia de Chimborazo  
Fuente: Banco Central del Ecuador (BCE) 2018

Es importante analizar el destino de estos recursos económicos por quienes lo reciben, es lógico pensar que estos ahorros de los migrantes es fruto del trabajo, esfuerzo y posiblemente bajo las limitaciones que tienen que vivir. Se observa que el 58% de los encuestados emplean para cubrir gastos en servicios básicos, alimentación, agua, luz y

<sup>41</sup> Daniel Clarke. Insurance Design for Developing Countries. D. Phil dissertation. Balliol College, University of Oxford. 2011.

<sup>42</sup> Banco Central del Ecuador, Estadísticas macroeconómicas, presentación coyuntural. Subgerencia de Programación y Regulación. Dirección Nacional de síntesis macroeconómica. Quito Ecuador. 2018.

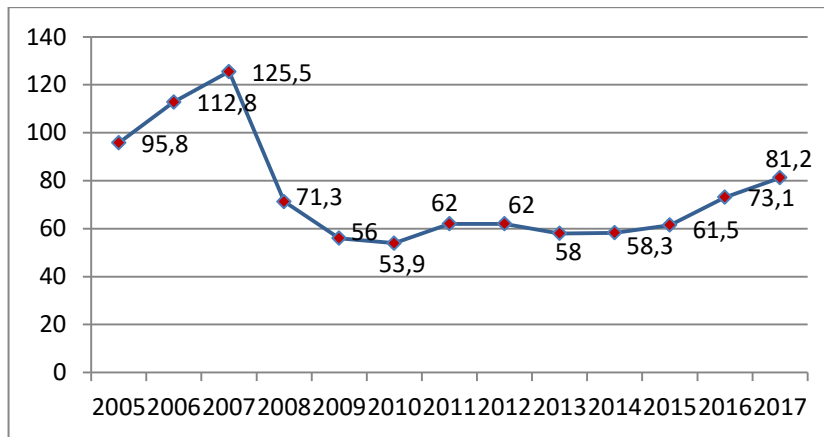

teléfono; el 12% en educación; 9% pago de deudas; 8% a la inversión en negocios, 8% afirman que destinan al ahorro, y 4% a la compra de propiedades.

Al analizar el impacto de las remesas en la economía del país, este representa en promedio el 4,6% del PIB. Y en cuanto al destino que realizan a la actividad económica, es uno de los más bajos. Es evidente que las remesas de los migrantes tienen efectos positivos en el ámbito de la economía regional; es decir, contribuye a mejorar la balanza de pagos del país y contribuye en la mejora de la calidad de vida de las familias, permite dinamizar la producción, el comercio, la creación de empresas y emprendimientos. En cuanto al impacto que tienen las remesas en el desarrollo social, se observa que existe un impacto positivo dado el destino que realizan a cuestiones sociales, más que a una actividad económica.

## Conclusiones

Los migrantes retornados en la provincia Chimborazo presentan niveles educativos superiores a la media poblacional; la capacitación recibida en el país de destino coadyuva de alguna forma en la inserción laboral y la creación de nuevas iniciativas de negocio, pero todavía en incipiente, existen factores o elementos que debieran tomarse en cuenta para asociar las inversiones realizadas con el establecimiento de unidades productivas. La investigación establece que los principales destinos de las remesas son en el ámbito social, prioridades en el orden de que cubren necesidades de alimentación, educación, servicios básicos y otros. Por lo tanto, el empleo de estos recursos con la actividad productiva o la creación de nuevas unidades de negocios son bajas, lo cual debiera ameritar prestar especial atención para impulsar la necesidad de invertir en este sector.

## Referencia bibliográfica

Alvarez Verdezoto, Mario. La Migración Externa y su Incidencia en el Desarrollo Socioeconómico del cantón Chunchi, provincia de Chimborazo. Riobamba: Universidad Nacional de Chimborazo. 2012.

Álvarez, José. Emigración en la provincia de Chimborazo. Riobamba: Gráficas Riobamba. 2008.

Alvarez, José. Migración Internacional de Retorno y Desarrollo de Emprendimientos Turísticos en la ciudad de Riobamba-Ecuador. Lima Universidad Nacional Mayor de San Marcos. 2017.

Arango, Joaquin. "Las Leyes de las Migraciones de E. G. Ravenstein, cien años después". Revista Española de Investigaciones Sociológicas Vol: 4 num 5(1985): 32-52.

Banco Central del Ecuador. Estadísticas macroeconómicas, presentación coyuntural. Subgerencia de Programación y Regulación. Dirección Nacional de síntesis macroeconómica. Quito Ecuador. 2018.

Banco Mundial. Poner fin a la pobreza extrema. Impulsar la prosperidad compartida. Washington-USA. 2017.

Becker, Gery. Humain Capital : A Theoretical and Empirical Analysis, with Special Reference to Education. Chicago: University of Chicago Press. 1964.

Cajas, Jaime. Definiendo el desarrollo. Bogotá: Ediciones Rebelión. 2011.

Cassarino, Jean-Pierre. "Theorising return migration: the conceptual approach to return migrants revisited". *International Journal on Multicultural Societies* Vol: 6 num 2 (2004): 253-279.

CDS. Pobreza y Desarrollo. Manual de difusión. Ecuador. 2017.

Cebrián, Juan; Bodega, Maria Isabel; Martín-Lou, María Asunción y Guajardo, Fabian. "La crisis económica internacional y sus repercusiones en España y en su población inmigrante". *Estudios Geográficos* num 71 (2010): 67-101.

Clarke, Daniel. Insurance Design for Developing Countries. D.Phil dissertation. Balliol College, University of Oxford. 2011.

Clarke, Daniel; De Nicola, Francesca; Hill Ruth; Kumar, Neha y Parendi, Mehta. "A chat about insurance: experimental results from rural Bangladesh". *Appl. Econ. Perspect. Pol.* Vol: 37 num 3 (2015): 477-501.

Ditzen, Jan. Economic Growth and Migration, SEEC Discussion Papers 1406, Spatial Economics and Econometrics Centre, Heriot Watt University. 2014.

Fernández-García, Mercedes. "El impacto de la crisis sobre la inmigración ecuatoriana en España". *Revista de Ciencias Sociales. Convergencia* Vol: 4 num 4 (2018): 46-54.

Duque, Guido y Genta, Natalia. Crisis y migración: ¿el retorno esperado o búsqueda de alternativas? *Sistema de Información sobre Migraciones Andinas. Dossier Central Ecuador* (2009): 2-10.

Herrera, Gioconda. Ecuador: la migración internacional en cifras. Quito: FLACSO. 2008.

Herrera, Gioconda; Moncayo, Maria Isabel; Escobar, Alexandra. Perfil Migratorio del Ecuador. Organización Interamericana para las Migraciones. Quito: OIM. 2012.

Iglesias, Juan; Moreno, Gorka; Fernández, Mercedes; Oleaga, José y Vega de la Cuadra, Felipe. La población de origen ecuatoriano en España. características, necesidades y expectativas en tiempo de crisis. Madrid: Speedcolor S. L. 2015.

INE. Censo de Población y Vivienda 2010. Instituto Nacional de Estadística y Censos. Ecuador. 2010.

INEC. Informe de rendición de cuentas. Instituto Nacional de Estadística y Censos. Ecuador 2014.

Kaplan, Bob. Social Change in the Capitalist World. Beverly Hills, California: SAGE. 1993.

Lebendiker, Marcelo. La 'muerte' de las pymes: ¿Cuánto tiempo duran los pequeños negocios y por qué? *Pymes El Financiero*. España. 2015.

Moncayo, Maria. Las políticas de retorno en Sudamérica: ¿una ruta hacia el desarrollo? Quito: FLACSO. 2014.

- Monroy, Miguel. "Educación y migración", Revista trabajo social num 19 (2008): 195-212.
- Mora, Alejandro. Desarrollo económico y desarrollo humano, Razón y fe: Revista hispanoamericana de cultura Vol: 2 num 1336 (2010): 127-142.
- Nieto, Carlos. Migración de retorno y capital humano, Universitas Revista de Ciencias Sociales y Humanas num 16 (2012): 53-67.
- Orozco, Manuel y Slooten, Beatriz. "Migración y desarrollo en las Américas". Política exterior Vol: 28 num 159 (2014): 140-151.
- Pardo, Ana. "Migración internacional y desarrollo. Aportes desde el transnacionalismo". Revista Estudios Sociales Vol: 54 num 3 (2015): 39-41.
- Palazuelos, Antonio y Villerreal, María del Carmen. "Más allá de las remesas: transformaciones socioeconómicas y proyectos de migración y desarrollo en Ecuador". Revista Migración y Desarrollo Vol: 11 num 21 (2013): 107-131.
- Picazzo, Esteban; Gutierrez, Esthela, Infante, José y Cantú, Pedro. La teoría del desarrollo humano y sustentable: hacia el reforzamiento de la salud como un derecho y libertad universal. Revista Estudios Sociales Vol: 19 num 37 (2009): 253-279.
- PNUD. Panorama general Informe sobre Desarrollo Humano 2016 Desarrollo humano para todos. New York, USA. 2016.
- Porter, Matheo. Índice del Progreso Social 2017. Washington. 2017.
- Pulido, David; Díaz, Juan y Hernández, Ricardo. "La Teoría Económica Institucional: el enfoque de North en el ámbito de la creación de empresas". Revista Decisiones Organizativas num 4 (2005): 1-15.
- Quispe, Gabith y Ayaviri, Dante. Los actores en el desarrollo económico local. Un estudio en América Latina, Revista Perspectivas Vol: 2 num 30 (2012): 71-116.
- Resino, Rosa; Jimenez, Beatriz y Arranz, Mercedes. "Retorno Migratorio desde España: Un Flujo Variable y Complejo". Revista Migraciones Vol: 44 num 3 (2018): 91-118.
- Reyes, Giovanni. "Teorías de Desarrollo Económico y Social: Articulación con el Planteamiento de Desarrollo Humano". Revista de la Facultad de Ciencias Economicas y Administrativas Vol: 10 num 1(2009): 117 - 142.
- Sanmartín, Anna. "El Vínculo Migración y Desarrollo en el marco de la Política Pública Española. Migración y Desarrollo num 13 (2009): 45-58.
- Schramm, Christian. "Retorno y reinserción de migrantes ecuatorianos: La importancia de las redes sociales transnacionales". Revista d'Afers Internacionals num 93 (2011): 241-260.
- SEDESOL. Programa Nacional de Desarrollo Social 2001-2006. Superación de la pobreza: una tarea contigo. México. 2006.

Stark, Oded. The Migration of Labor. Cambridge: Basil Blackwell. 1991.

Zamudio, Patricia. “Reseña de Varones al son de la migración: Migración internacional y masculinidad de Veracruz a Chicago de Carolina Rosas”, Migraciones Internacionales Vol: 5 num 3 (2010): 227-231.

## CUADERNOS DE SOFÍA EDITORIAL

Las opiniones, análisis y conclusiones del autor son de su responsabilidad y no necesariamente reflejan el pensamiento de la **Revista Inclusiones**.

La reproducción parcial y/o total de este artículo debe hacerse con permiso de **Revista Inclusiones**.